

高雄市中輟學生預防及復學輔導網絡合作模式建議

114 年 9 月 3 日

一、相關法規

- (一) 112 年 6 月 21 日修正「國民教育法」
- (二) 108 年 4 月 17 日修正「強迫入學條例」
- (三) 93 年 7 月 23 日修正「強迫入學條例施行細則」
- (四) 109 年 6 月 8 日修正「國民小學與國民中學未入學或中途輟學學生通報及復學輔導辦法」
- (五) 110 年 12 月 10 日修正「教育部國民及學前教育署補助辦理中輟生預防追蹤與復學輔導工作原則」
- (六) 113 年 4 月 24 日教育部「國民小學及國民中學學生成績評量準則」第 12 條「修業期滿」定義：

國民中小學學生修業期滿，符合下列規定者，為成績及格，由學校發給畢業證書；未符合者，發給修業證明書：

1. 出席率及獎懲：學習期間授課總日數扣除學校核可之公、喪、病假，上課總出席率至少達三分之二以上，且經獎懲抵銷後，未滿三大過。
2. 領域學習課程成績：
 - (1) 國民小學階段：語文、數學、社會、自然科學、藝術、綜合活動、健康與體育七領域有四大領域以上，其各領域之畢業總平均成績，均達丙等以上。
 - (2) 國民中學階段：語文、數學、社會、自然科學、藝術、綜合活動、科技、健康與體育八領域有四大領域以上，其各領域之畢業總平均成績，均達丙等以上。

二、高雄市國民中小學就學不穩定高關懷學生輔導機制

高關懷學生類別	定義	依據	學校說明輔導機制	本局協助學校機制
中輟學生	1. 未經請假或未到校上課連續達 3 日以上。 2. 轉學自轉出日起 3 日內未向轉入學校完成報到手續。 3. 其他原因失學者。	1. 強迫入學條例。 2. 強迫入學條例施行細則。 3. 教育部國民及學前教育署執行強迫入學條例作業要點。 4. 國民小學與國民中學未入學或中途輟學學生通報及復學輔導辦法。 5. 高雄市國民中小學中途輟學學生通報及復學輔導處理流程圖(附件一)。	1. 通報教育部中輟通報系統。 2. 函報強迫入學委員會、原民會等相關單位。 3. 填報「高雄市國民中小學初輟/再輟學生輔導情形一覽表」(附件二)。 4. 召開中輟學生復學輔導會議。	1. 教育局提供新輟及國小長期缺課名單予學諮中心，由該中心協助教育局電訪學校關懷個案狀況，提供個案追輔建議。 2. 教育局請學校填報當月「高雄市國民中小學初輟/再輟學生輔導情形一覽表」(附件二)、「高雄市國民小學長期缺課學生輔導情形一覽表」(附件三)之電子表單，核章正本留校備查。 3. 視狀況需要教育局召開中輟專案檢討會議。
長期缺課學生	全學期未經請假而無故缺課累積達 7 日以上。	1. 強迫入學條例。 2. 強迫入學條例施行細則。 3. 教育部國民及學前教育署執行強迫入學條例作業要點。	1. 通報教育部中輟通報系統。 2. 函報強迫入學委員會、原民會等相關單位。 3. 召開個案會議。 4. 填報「高雄市國民小學長期缺課學生輔導情形一覽表」(附件三)。	
長期請假學生	全學期請假達 1 個月以上	校園三級輔導工作機制	召開個案會議就學生身心狀況規劃學習及輔導計畫，並進行家訪及提供輔導措施，資料留校備查。	循校園三級輔導工作機制

109 年 8 月 7 日修正

附件一

高雄市國民中小學中途輟學學生通報及復學輔導處理流程圖

◎中途輟學學生類別

- 第一類：中途輟學學生：未經請假、請假未獲准或不明原因未到校上課達三日以上之學生；
第二類：轉學生未至轉入學校報到：轉學生因不明原因，自轉出之日起 3 日內未向轉入學校完成報到手續；
第三類：其他原因失學者。

◎中輟學生處理流程

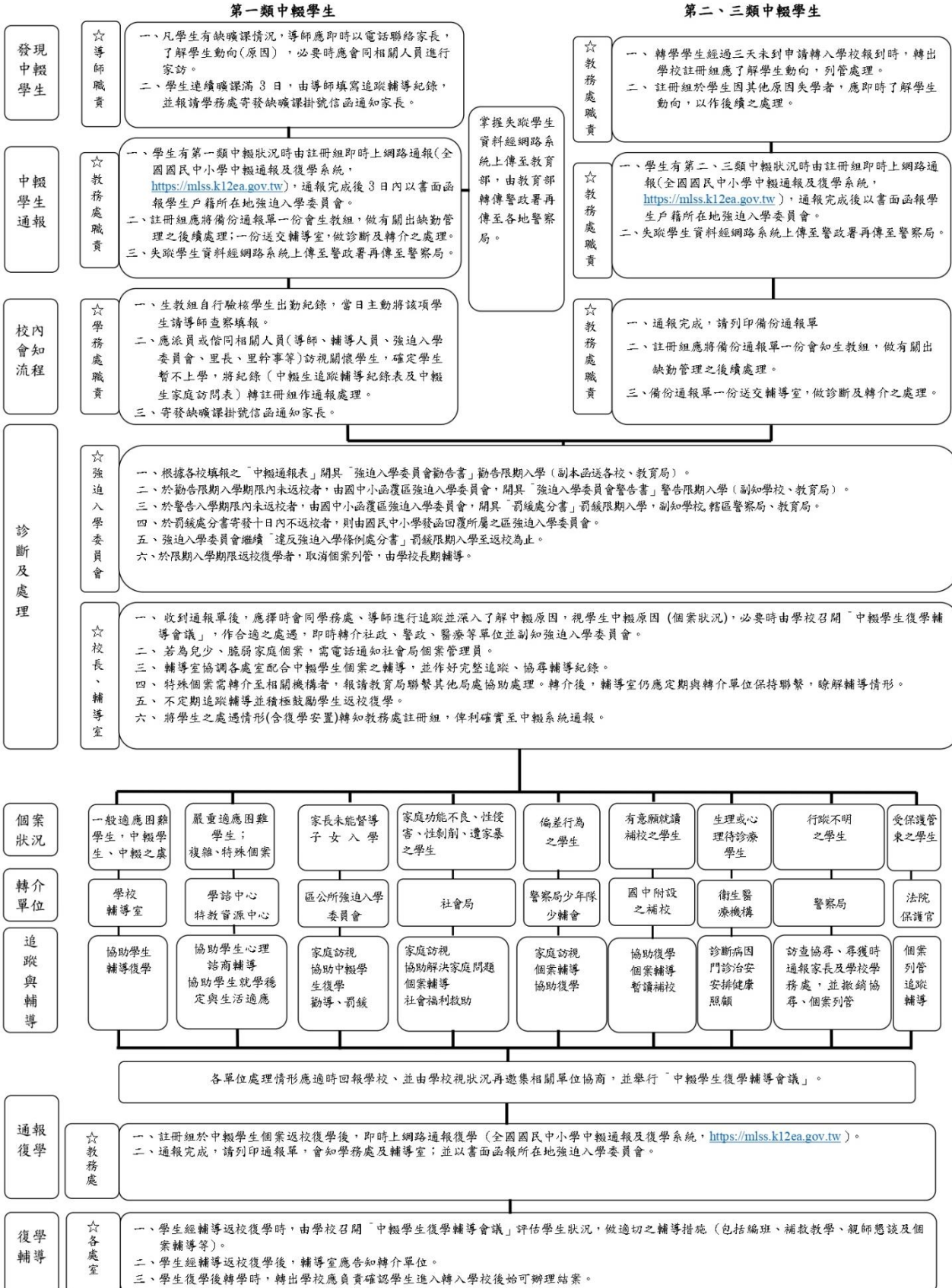

請參閱附件 1

請參閱附件 2

附件 1

高雄市國民中小學中途輟學學生通報追蹤實施流程圖

109 年 8 月 7 日修正

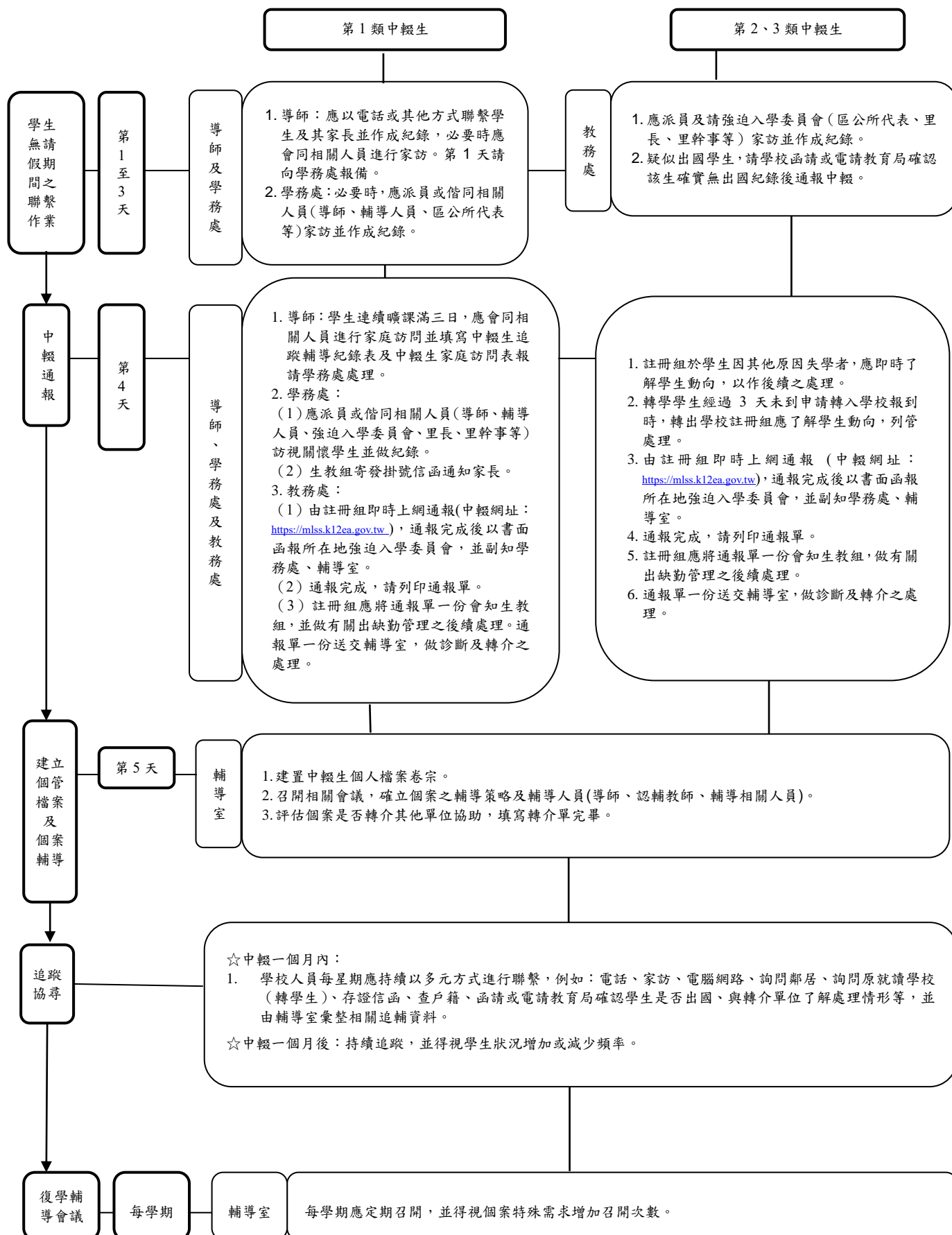

附件 2

高雄市國民中小學中途輟學學生復學實施流程圖

109 年 8 月 7 日修正

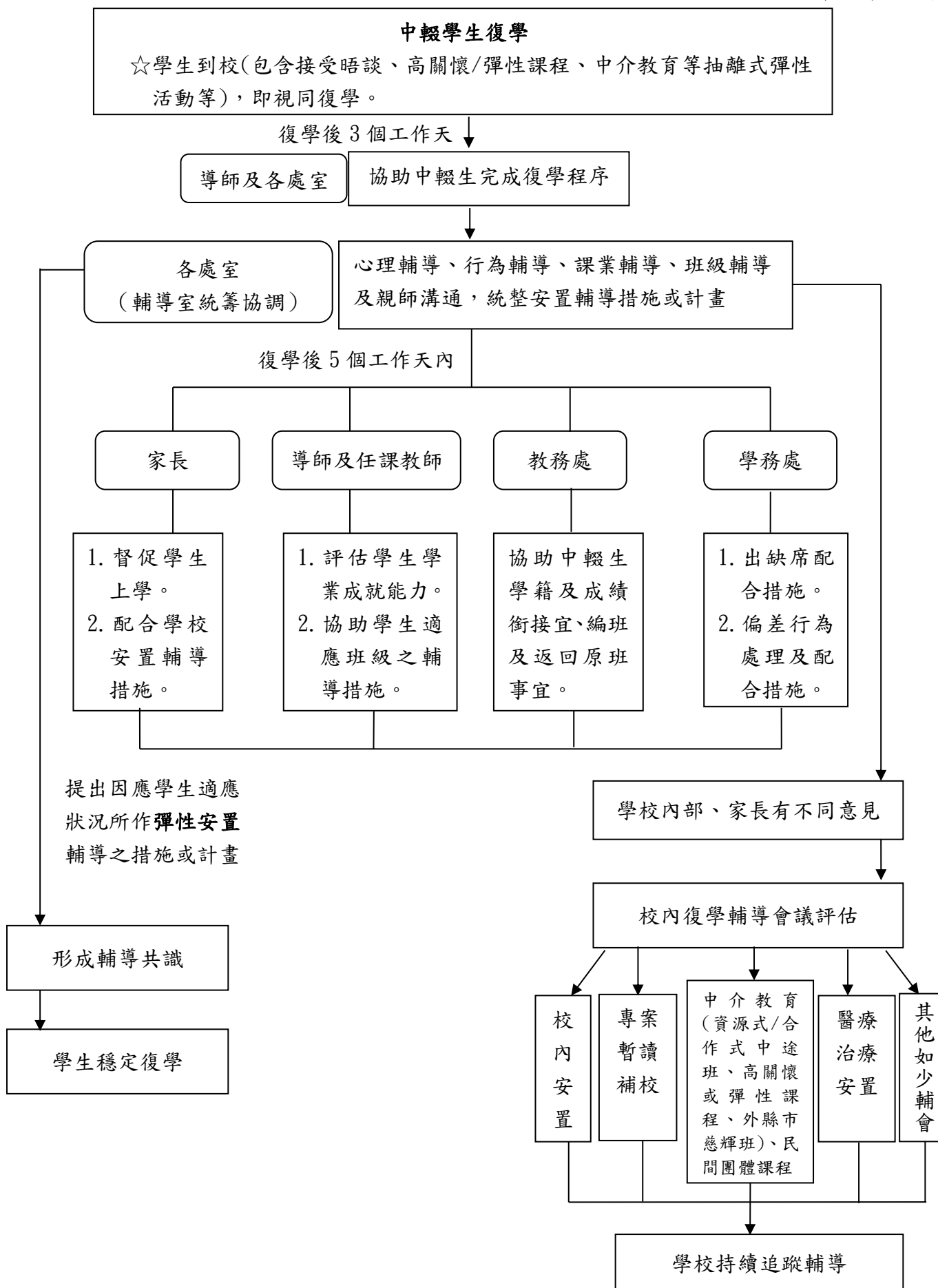

高雄市國民中小學各處室中輟生通報及復學輔導職掌分工表

109 年 7 月 21 日修正

處室	學生中輟之處理
導師	1. 學生缺曠課，請導師即時以電話聯絡家長，了解學生動向(原因)，作適當的處理，並作成輔導紀錄。 2. 學生未經請假未到校連續曠課滿 3 日，應由導師會同生教組長或相關人員進行家庭訪問並填寫中途輟學學生訪問暨通報表，必要時可請學校協調聯絡警政單位及民政單位（區公所強迫入學委員會）協助家訪。 3. 第 4 日（中午前）由導師將中途輟學學生訪問暨通報表通報至學務處。
學務處	1. 生教組自行查核學生出缺席紀錄簿，當日主動將該項學生請導師查明填報。 2. 寄發缺曠課掛號信函通知家長。 3. 學務處繼續作追蹤協尋，確定學生暫不上學，將中途輟學學生訪問暨通報表轉註冊組作通報處理。
教務處	1. 學生有第一、二、三類中輟狀況時，由註冊組即時上網路全國國民中小學中輟通報及復學系統(https://mlss.k12ea.gov.tw)通報。通報完成後： (1) 於 3 日內(不含假日)以函報區公所強迫入學委員會。 (2) 個案若為原住民學生，則行文副知高雄市政府原住民事務委員會。 2. 失蹤學生資料經網路系統上傳至警政署再傳至警察局。 3. 學生有第二、三類中輟狀況時，應派員及請區公所代表（如強迫入學委員會、里長、里幹事等）家訪並作成紀錄。 4. 疑似出國學生，請學校函報教育局確認該生確實無出國紀錄後通報中輟。 5. 註冊組於學生因其他原因失學者，應即時了解學生動向，以作後續之處理。 6. 轉學學生經過 3 天未到申請轉入學校報到時，轉出學校註冊組應了解學生動向，列管處理。 7. 通報完成，將備份通報單一份會生教組，做有關出缺勤管理之後續處理；一份送交輔導室，做診斷及轉介之處理。 8. 辦理學生學籍之異動及通知各相關教師。
輔導室	1. 收到備份通報單後，應擇時會同學務處及導師進行追蹤並深入了解中輟原因。 2. 若為兒少、脆弱家庭個案，需電話通知社會局個案管理員。 3. 輔導室協調各處室配合中輟學生個案之輔導，並作好完整追蹤協尋輔導紀錄。 4. 視學生中輟原因（個案狀況），即時轉介學諮中心、合作民間團體(佳美之地、善慧恩基金會…等)、社政、警政、醫療等單位並副知強迫入學委員會；必要時由學校召開「中輟學生復學輔導會議」，作合適之輔導。國三滿 15 歲可轉介青少年生涯探索號計畫。 5. 特殊個案需轉介至相關機構者，報請教育局聯繫其他局室協助處理。轉介後，輔導室仍應定期與轉介單位保持聯繫，瞭解輔導情形。 6. 不定期追蹤輔導，與家長保持聯繫，並積極鼓勵學生返校復學。 7. 將學生之處遇情形(含復學輔導)轉知教務處註冊組，俾利確實至中輟系統通報。

高雄市國民中小學各處室中輟生通報及復學輔導職掌分工表

109 年 7 月 21 日修正

處室	學生復學之處理
輔導室	1. 學生復學後，即召開「中輟學生復學輔導會議」評估學生狀況，做適切之輔導措施（包括編班、補救教學、親師懇談及個案輔導...等）。 2. 為學生安排一位輔導教師，作密切之後續輔導。 3. 作好復學追蹤輔導及紀錄。 4. 隨時與相關教師保持聯繫，以掌握學生動態。
學務處	1. 配合輔導室依個案之狀況做妥善之輔導。 2. 建請導師為復學生在班上安排合適之同學協助個案及早適應。 3. 個案若需急難救助者，請以專案、申請學校仁愛基金、學校教育儲蓄專戶或家長會協助處理。 4. 安排個案從事工讀或擔任學生志工，使其發揮服務潛能，增強其自我肯定。
教務處	1. 註冊組於收到中輟生最新處遇結果通知後，應至中輟通報系統學生個人資料備註欄填入相關資訊。經警方尋獲尚未復學者，請持續依學生中輟流程辦理。 2. 學生復學後，註冊組上網通報復學並登錄復學日期，並於中輟報表上，填報該月份學生復學資料。將尋獲復學通報單函送區強迫入學委員會知悉。若為原住民學生，則行文副知高雄市政府原住民事務委員會。 3. 通報完成，請列印備份通報單一份會知生教組，一份送交輔導室備查。 4. 恢復學生學籍異動處理，並知會相關任課教師。 5. 為學生辦理清寒或低收入戶之補助。 6. 學生若要轉學，需將通報系統中學生中輟資料移轉至他校。並在三天後確定學生是否轉入。
導師	1. 填寫尋獲復學通報單。 2. 透過學生基本資料 A、B 卡、各種測驗資料、個別晤談記錄等資料了解學生，針對特殊狀況學生給予關懷。 3. 掌握出缺席情況，注意學生日常行為表現，敏於知覺問題行為並立即處理。 4. 記錄學生問題行為及處理過程、家長反應態度，提供輔導依據。 5. 發覺學生優點，給予表現機會，建立自信心，增加成就感。 6. 利用電話、家庭聯絡簿、家庭訪視等方式聯繫家長，並加以記錄。
任課教師	1. 改善教材教法俾能引起學生學習興趣。 2. 上課確實點名，預防缺課、逃學行為，遇不明原因缺課者，立即知會導師或學務處，並同步通知家長。 3. 主動關懷並鼓勵學習困難學生，實施最有效之教學評量，建立不同程度學生信心。 4. 上課中發現學生問題與導師、輔導室聯繫，積極處理。 5. 主動擔任認輔教師，誠懇愛心幫助同學。

附件二

高雄市國民中小學初輟/再輟學生輔導情形一覽表

填表學校：_____

填表日期：_____

壹、 個案基本資料與現況

學校	個案姓名 (年級/性別)	行蹤掌握 方式	中輟原因 (可複選)	家長態度	是否召開 個案會議	是否轉介 學諮中心	須立即處理 問題	已合作網絡 單位
○○國中	王○美 (國三，女) 初輟日期： 近期輟學日期： <input type="checkbox"/> 尚輟 <input type="checkbox"/> 復學(日期：) <input type="checkbox"/> 單親 <input type="checkbox"/> 雙親 <input type="checkbox"/> 失親	<input type="checkbox"/> 完全失聯 <input type="checkbox"/> 偶爾會在家或學校出現，但無法掌握其行蹤 <input type="checkbox"/> 都待在家 <input type="checkbox"/> 僅能透過臉書等網路方式聯繫 <input type="checkbox"/> 其他_____	<input type="checkbox"/> 人際交友議題 <input type="checkbox"/> 沉迷網路 <input type="checkbox"/> 對學習不感興趣(包含高關彈性課程) <input type="checkbox"/> 師生衝突議題 <input type="checkbox"/> 與家人失和 <input type="checkbox"/> 家庭經濟因素 <input type="checkbox"/> 戶籍問題 <input type="checkbox"/> 想就業 <input type="checkbox"/> 蘭居族 <input type="checkbox"/> 其他_____	<input type="checkbox"/> 不在乎個案不上學(過於保護、放任、不認同學校等) <input type="checkbox"/> 希望個案上學，但管不動 <input type="checkbox"/> 無法聯繫 <input type="checkbox"/> 其他_____	<input type="checkbox"/> 是， 日期：年月日 <input type="checkbox"/> 否， 原因：_____	<input type="checkbox"/> 是， 日期：年月日 <input type="checkbox"/> 否， 原因：_____	<input type="checkbox"/> 疑吸毒 <input type="checkbox"/> 疑發生性行為 <input type="checkbox"/> 疑參加不良幫派 <input type="checkbox"/> 暴力行為 <input type="checkbox"/> 經濟困難 <input type="checkbox"/> 非法打工 <input type="checkbox"/> 其他_____	<input type="checkbox"/> _____區公所(勸告/警告/罰鍰) <input type="checkbox"/> 學諮中心 <input type="checkbox"/> 家防中心： <input type="checkbox"/> 有開案 <input type="checkbox"/> 未開案 <input type="checkbox"/> 警察局 <input type="checkbox"/> 少輔會 <input type="checkbox"/> 衛生局 <input type="checkbox"/> 少家院 <input type="checkbox"/> 家庭教育中心 <input type="checkbox"/> 其他：

貳、學校輔導策略與系統合作

校內之個案生態系統人員(導師、學務人員、輔導人員..)已執行之中輟輔導策略與措施 (例：家訪、電訪、各資源網絡使用或轉介狀況等)	導師			
	學務處			
	輔導室			
需教育局協調網絡單位之特殊事項？(無則免填)	局處	與該單位合作之困難說明	請教育局協調之內容	
	區公所、警察局、社會局、衛生局、其他單位			

■ 備註：本表核章正本留校備查。

填表人：

處室主管：

校長：

高雄市國民中小學長期缺課學生輔導情形一覽表

填表學校：_____

填表日期：_____

壹、 個案基本資料與現況

學 校	個案姓名 (年級/性別)	行蹤掌握 方式	長期缺課原因 (可複選)	家長態度	是否安排 校內輔導人員	是否召開 個案會議	是否轉介 學諮中心	須立即處理 問題	已合作網絡 單位
<input type="radio"/> 國 <input type="radio"/> 小	李○明 (小六,男) <input type="checkbox"/> 單親 <input type="checkbox"/> 雙親 <input type="checkbox"/> 失親	<input type="checkbox"/> 偶爾會在家或學校出現 <input type="checkbox"/> 大部分時間都待在家 <input type="checkbox"/> 透過臉書等網路方式聯繫 <input type="checkbox"/> 其他_____	<input type="checkbox"/> 身體病弱 <input type="checkbox"/> 人際交友議題 <input type="checkbox"/> 沉迷網路 <input type="checkbox"/> 對學習不感興趣 <input type="checkbox"/> 師生衝突議題 <input type="checkbox"/> 與家人失和 <input type="checkbox"/> 家庭經濟因素 <input type="checkbox"/> 戶籍問題 <input type="checkbox"/> 蘭居族 <input type="checkbox"/> 其他_____	<input type="checkbox"/> 不在乎個案不上學(過於保護、放任、不認同學校等) <input type="checkbox"/> 希望個案上學,但管不動 <input type="checkbox"/> 其他_____	<input type="checkbox"/> 是, <input type="checkbox"/> 認輔志工 <input type="checkbox"/> 專輔教師 <input type="checkbox"/> 專輔人員(心理師或社工師) <input type="checkbox"/> 否, 原因:	<input type="checkbox"/> 是, 日期: 年月日 <input type="checkbox"/> 否, 原因: _____	<input type="checkbox"/> 是, 日期: 年月日 <input type="checkbox"/> 否, 原因: _____	<input type="checkbox"/> 保護個案 <input type="checkbox"/> 疑吸毒 <input type="checkbox"/> 疑發生性行為 <input type="checkbox"/> 疑參加不良幫派 <input type="checkbox"/> 暴力行為 <input type="checkbox"/> 家庭經濟困難 <input type="checkbox"/> 非法打工 <input type="checkbox"/> 其他_____	<input type="checkbox"/> _____區公所(勸告) <input type="checkbox"/> 學諮中心 <input type="checkbox"/> 家防中心: <input type="checkbox"/> 有開案 <input type="checkbox"/> 未開案 <input type="checkbox"/> 警察局 <input type="checkbox"/> 少輔會 <input type="checkbox"/> 衛生局 <input type="checkbox"/> 少家院 <input type="checkbox"/> 家庭教育中心 <input type="checkbox"/> 其他:

貳、學校輔導策略與系統合作

校內之個案生態系統人員(導師、學務人員、輔導人員..)已執行之中輟輔導策略與措施 (例：家訪、電訪、各資源網絡使用或轉介狀況等)	導師			
	學務處			
	輔導室			
需教育局協調網絡單位之特殊事項？(無則免填)	局處	與該單位合作之困難說明	請教育局協調之內容	
	區公所、警察局、社會局、衛生局、其他單位			

■ 備註：本表核章正本留校備查。

填表人：

處室主管：

校長：

三、系統合作資源

(一) 教育局計畫或方案聯繫一覽表

計畫或方案	聯絡人/電話	申請資格	申請附件
辦理中輟生預防追蹤與復學輔導計畫 (高關懷/彈性課程、中介教育) 【學年度計畫】	國中科鄭小姐 07-7995678*3031	1. 高關懷課程：開設課程編班以抽離式團體課程為原則，參與人數 3 人即可申辦。依學生問題類型之不同，以彈性分組教學模式規劃安排，每週課程至多 5 日，每日至多 7 節為原則，惟學生參與非正式課程時間應徵得學生及家長同意。每校最高補助新臺幣 22 萬元，並以鐘點費優先申請。 2. 彈性課程：1 人以上即可申辦，每校最高補助 3 萬元。 3. 資源式中途班：由本市遴選有熱誠有意願之國中小學校，分區設置資源式中途班（鄰近學區教學資源共享），提供中輟生多元另類適性課程及輔導措施者（不提供住宿，申請開班人數每班 6 人為原則）。	高 關 懷 / 彈性課程：中輟之虞學生彈性輔導及高關懷課程實施計畫等。 中介教育：辦理國民中小學中途班實施計畫暨檢核表及補助申請表、經費申請表等。
技藝教育	技藝教育專案編班、自辦式技藝教育課程-國中科 邱小姐 07-7995678*3031 技職式技藝教育課程-高中職科 莊小姐 07-995678*3023	技藝教育專案編班、自辦式技藝課或技職式技藝課程授課對象均為國三學生，各類班別簡述如次： 1. 技藝教育專案編班：每學年度由國中向教育部國民及學前教育署申辦核定後辦理，採獨立成班，且每學期各規劃 2 種職群技藝課程。國中將遴輔出具職業傾向之學生，每週 14 節課由高中職教師教授該學期所規劃之課程。 2. 自辦式技藝教育課程：本市偏遠國中每學期透過調查及遴輔機制，選擇具職業傾向學生，並擇定開設之職群及課程內容，每週 3 節課由高中職教師或業師教授該學期所規劃之課程。 3. 技職式技藝教育課程：除偏遠國中之其他國中透過調查及遴輔機制，選擇具職業傾向學生，並擇定開設之職群及課程內容。每週 3 節至高中職學校上課，且由高中職教師教授該學期所規劃之課程。	技藝教育專案編班申辦計畫書、技藝教育課程開辦計畫書等。

計畫或方案	聯絡人/電話	申請資格	申請附件
社區牽手方案	國中科鄭小姐 07-7995678*3031	1. 本方案以生涯類群探索為原則，依學生需求及類型之不同，經學校安排至社區學習，提供學生多元教育學習課程。 2. 合作商家：以社區指導師傅的商家為實施場域，商家應為教育主管機關核准建教合作機構；或至有立案證明之人民團體所合作之實施場域學習。	實施計畫、家長同意書、商家合約書、商家立案證明文件。
高雄市立國民中學讓愛不輟助你就學計畫 【學年度計畫】	國中科鄭小姐 07-7995678*3031	1. 本市國民中學因家庭經濟弱勢造成中途輟學或中途輟學之虞學生。 2. 教育局中輟專案檢討會提案並決議補助個案為原則；如有特殊個案，得由學校檢附中輟學生復學輔導就讀會議紀錄專案函報申請。	專案申請者：校內評估會議紀錄、學生缺曠課明細。
未升學未就業青少年關懷扶助計畫 【年度計畫】	國中科鄭小姐 07-7995678*3031 計畫輔導員 林先生 07-8025396	1. 經學校評估需提早介入輔導之國三學生。 2. 由專案團隊進行開案評估。	轉介單：請洽輔導員。
個別化親職教育諮詢服務計畫 【年度計畫】	家庭教育中心 鄭小姐 07-7995678*3206	1. 服務對象：高級中以下學校重大違規行為之兒童、少年，且家長在親職教育上無法施力者。 2. 家庭教育中心進行開案評估。	個案轉介單、家長接受服務同意書。
高雄市佳美之地關懷協會中輟生關懷與輔導多元課程計畫	李嘉芳執行長 07-5524003	1. 本市國中學校中輟或中輟之虞學生。 2. 協會進行開案評估。	申請評估表、家長同意書。

(二) 高雄市學生輔導諮商中心

高雄市學生輔導諮商中心線上暨紙本 轉介服務申請說明

114/08/27 修訂

一、申請方式(二擇一)：

114 學年度學校送件方式可選擇線上申請(主要)或紙本申請：

(一) e 化系統線上申請

由各校承辦人/申請人以 Openid 登入學諮中心 e 化系統，進行線上轉介服務申請(e 化系統網址：

<https://reurl.cc/ZN1Kba>)。詳見「高雄市學生輔導諮商中心 e 化系統線上轉介操作說明」。

(※備註：高雄市非營利、準公共、私立幼兒園請以紙本申請。)

(二) 紙本申請

進入高雄市學生輔導諮商中心網址

(<https://www.ksgcc.kh.edu.tw/>)，紙本表單下載路徑：高雄市學生輔導諮商中心/檔案下載/個案轉介暨一般服務申請表件。

二、申請項目(得視需求複選)：

(一)心理師服務。

(二)社工師服務。

三、申請檢附資料：

(一)必附資料：

1. 轉介服務申請表。
2. 學生基本資料和導師輔導紀錄(幼兒園階段：提供基本資料表影本；國小階段：提供校務系統資料；國中、高中階段：提供 A、B 表影本)。
3. 輔導(認輔)老師應提供近6個月內學校輔導歷程措施資料(輔導紀錄、個案報告、個案會議紀錄)。
4. 申請心理師服務者，依據心理師法第19條規定，申請轉介心理師服務者應檢附「法定代理人同意書」(附件一)；但若無法取得前項同意書，學校可依「未能取得法定代理人諮商同意書提供心理諮商之處理原則」，檢附「學生

輔導服務同意書」(附件二)，並主責召開會議後，補送會議紀錄(格式可參考附件三)及簽到表。

(二) 選附資料(若有以下資料，請一併檢附)：

1. 學生經精神科專科醫師診斷罹患精神疾病者，另須檢附「醫囑照會單」。
2. 校園適應欠佳學生轉介前介入服務歷程檢核表(疑似特教生或預備協助學生申請特教鑑定者)。
3. 個案研討會議紀錄(於近期向本中心申請召開會議者)。
4. 其他有助於瞭解學生狀況之相關資料(例如：在校之心理測驗結果、醫院診斷證明、心理衡鑑報告等；幼兒園可檢附親師聯絡簿、行為觀察等幼兒在校行為之資料紀錄)。

※請備妥齊全之申請資料，以利後續派案評估※

若進行紙本申請，請將以上正本資料，以彌封方式公文交換(公文櫃號：1-3)、親送或掛號郵寄至高雄市學生輔導諮商中心個管組收(地址：80768 高雄市三民區覺民路 363 號)。

高雄市學生輔導諮商中心 轉介服務流程圖

114/08/27 修正

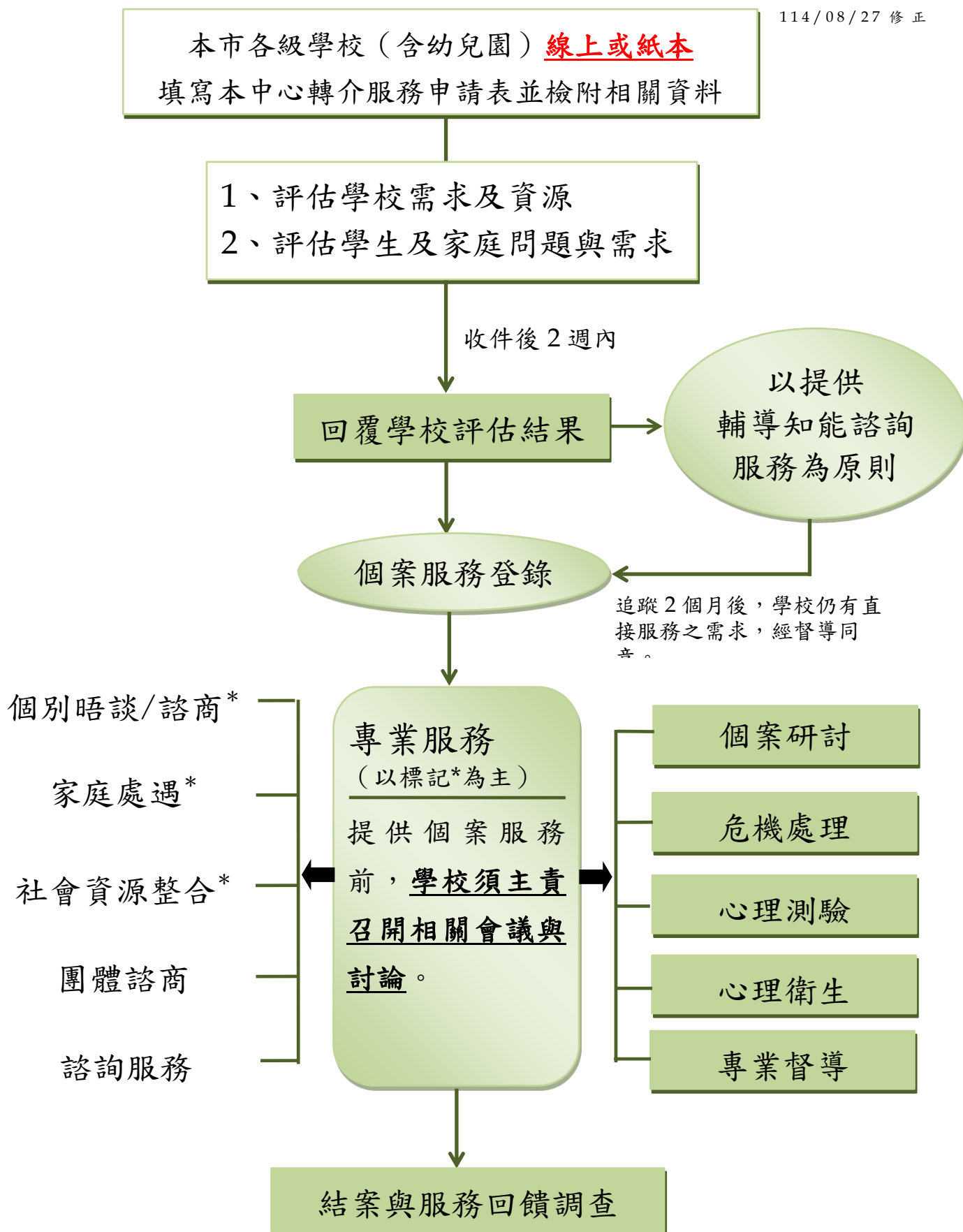

高雄市學生輔導諮商中心 一般服務申請表

114/8/27修訂

學校資料	申請學校	_____ 區 _____ (行政區名) (校名) <small>※若為完全中學，請依學生實際就讀教育階段，於校名後方加註高中部或國中部。</small>		申請人姓名/職稱		
				聯絡電話/e-mail		
服務項目	<input type="checkbox"/> 個案研討會議（針對個案進行整合處遇會議） 【學生姓名：_____；就讀年級：_____；身分證字號：_____】； 【觸法兒少 <input type="checkbox"/> 是 <input type="checkbox"/> 否】					
	<input type="checkbox"/> 中心服務推廣（例如：中心簡介、媒材及出版品分享） <input type="checkbox"/> 輔導人員督導（諮詢）會議（例如：輔導/認輔教師會議） <input type="checkbox"/> 教師/家長個別諮詢服務 <input type="checkbox"/> 小團體輔導（以重大事件或特殊團體申請為優先，或經本中心各分區督導同意者） 【團體類型/主題：_____】； 【團體起迄時間與次數：_____年_____月_____日至_____年_____月_____日，計_____次】 <input type="checkbox"/> 其他：_____					
申請原因	請簡述申請原因或重要事件：					
期待日期	(1) _____年_____月_____日，星期____，時間：_____ (2) _____年_____月_____日，星期____，時間：_____					
(請確認勾選) 檢附資料	必附	<input type="checkbox"/> 個案報告或輔導紀錄。				
	選附 (無則免附)	<input type="checkbox"/> 校園適應欠佳學生轉介前介入服務歷程檢核表(特教生、疑似特教生或預備協助學生申請特教鑑定者，如附件)。				
核章欄位	承辦人		輔導主任		校長	

說明：

- 一、本中心倘於期待辦理日期**前2日**仍未收到申請資料時，請學校擇期辦理。
- 二、具學生轉介服務需求者（轉介心理師或社工師），請學校另行提出**轉介服務申請**，本中心始提供後續服務。
- 三、學校申請一般服務時，請填具本表並檢附相關資料後，以**正本彌封公文交換（公文櫃號：1-3）、親送或掛號郵寄至本中心**（地址：80768高雄市三民區覺民路363號 高雄市學生輔導諮商中心個管組收）。
- 四、危機事件相關處遇（安心諮詢、安心文宣、安心講座、安心班輔、安心團體）由學校聯繫本中心後，逕依本中心危機事件處理流程辦理。
- 五、本中心行政電話：382-1200/386-1785；諮詢電話：386-1785/386-0885；傳真電話：382-8500。

學諮中心 填寫	案件編號：	出席人員：	收案日期：
------------	-------	-------	-------

高雄市學生輔導諮商中心 轉介服務申請表

114/7/11 修訂

學校資料	申請學校	區		申請人姓名/職稱		
		(行政區名) (校名) ※若為完全中學，請依學生實際就讀教育階段，於校名後方加註高中部或國中部。		聯絡電話/e-mail		
個案資料	學生姓名			性別	<input type="checkbox"/> 男 <input type="checkbox"/> 女	
	身分證字號			出生日期	年 月 日	
	學生背景	是否具下列身分（若有，請勾選） <input type="checkbox"/> 原住民 <input type="checkbox"/> 新住民子女		特教議題	<input type="checkbox"/> 特教生，通過鑑定類別： ※經鑑輔會鑑定通過取得特教身分之學生，請優先向本市特教資源中心申請服務。	
	學生班級	年 班				
	輔導教師姓名/電話/e-mail			導師姓名/電話		
	家長姓名		關係	聯絡電話	住宅： 手機：	
問題簡述						
轉介期待	申請轉介（得視需求複選）： <input type="checkbox"/> 心理師 <input type="checkbox"/> 社工師 簡述期待：					
(請確認勾選) 檢附資料	必附	<input type="checkbox"/> 學生基本資料和導師輔導紀錄（幼兒園階段：提供基本資料表影本；國小階段：提供校務系統資料；國中、高中階段：提供 A、B 表影本）。 <input type="checkbox"/> 輔導(認輔)老師應提供近 6 個月內學校輔導歷程措施資料(輔導紀錄、個案報告、個案會議紀錄)。				
	申請心理師必附	<input type="checkbox"/> 法定代理人同意書（依據心理師法第 19 條規定，申請轉介心理師服務者必附，如附件一）。 <input type="checkbox"/> 若無法取得前項同意書，學校可依「未能取得法定代理人諮商同意書提供心理諮商之處理原則」，檢附「學生輔導服務同意書」(附件二-1)，並主責召開會議後，補送會議紀錄(範本可參考附件二-2)及簽到表。				
	選附（無則免附）	<input type="checkbox"/> 學生經精神科專科醫師診斷罹患精神疾病者，另須檢附「醫囑照會單」，如附件三。 <input type="checkbox"/> 校園適應欠佳學生轉介前介入服務歷程檢核表（疑似特教生或預備協助學生申請特教鑑定者，如附件四）。 <input type="checkbox"/> 個案研討會議紀錄（於近期向本中心申請召開會議者）。 <input type="checkbox"/> 其他有助於瞭解學生狀況之相關資料（例如：在校之心理測驗結果、醫院診斷證明、心理衡鑑報告等；幼兒園可檢附親師聯絡簿、行為觀察等幼兒在校行為之資料紀錄）。				
核章欄位	承辦人		輔導主任		校長	

說明：

- 學校申請轉介服務時，請填具本表並檢附相關輔導資料後，以正本彌封公文交換（公文櫃號：1-3）、親送或掛號郵寄至本中心（地址：80768 高雄市三民區覺民路 363 號 高雄市學生輔導諮商中心個管組收）。
- 經鑑輔會鑑定通過取得特教身分之學生，請優先向本市特教資源中心申請服務。
- 本中心行政電話：382-1200/386-1785；諮詢電話：386-1785/386-0885；傳真電話：382-8500。

<p>學語中 心 填寫</p>	<p>個案編號：</p>	<p>接案人員：</p>	<p>收案日期：</p>
-------------------------	--------------	--------------	--------------

(三) 高雄市各區公所強迫入學委員會執行國中小學生強迫入學作業

高雄市各區公所強迫入學委員會執行國民中小學生強迫入學作業表

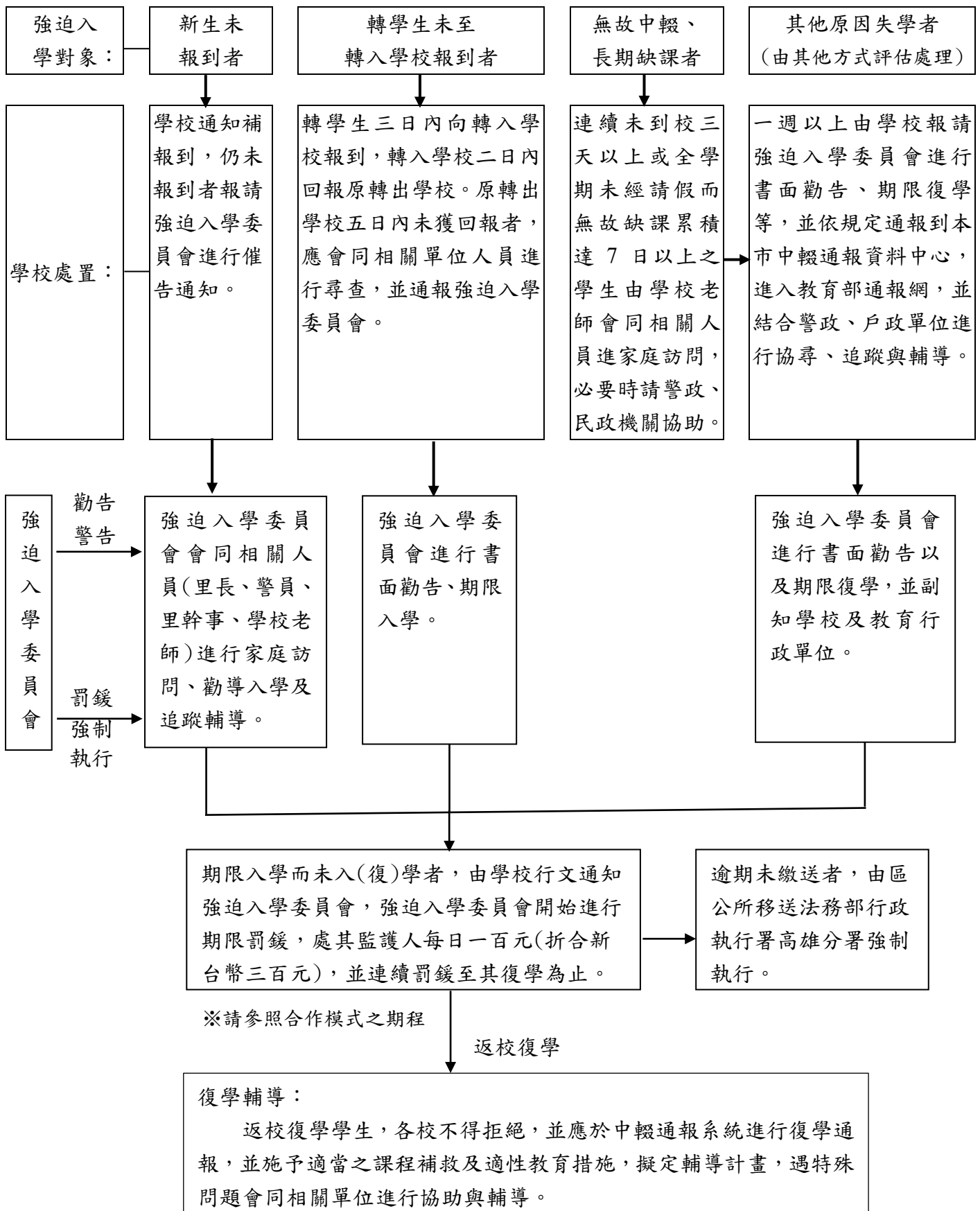

高雄市各國中小學校與強迫入學委員會合作模式

一、學校通報：

- (一)發文
- (二)函中需說明清楚中輟或長期缺課情況與開單類別
- (三)開立罰鍰書前視需要召開個案會議進行評估

二、公所執行：

- (一)打聽狀況(學校、里長)
- (二)家訪、電訪(3日內)
- (三)依公文開立勸告、警告、罰鍰(累計開立)
- (四)與學校保持溝通

三、強迫入學行政處分期程：行政處分期程掌握-全學年度累計

(一)時輟時復者-以次數累計

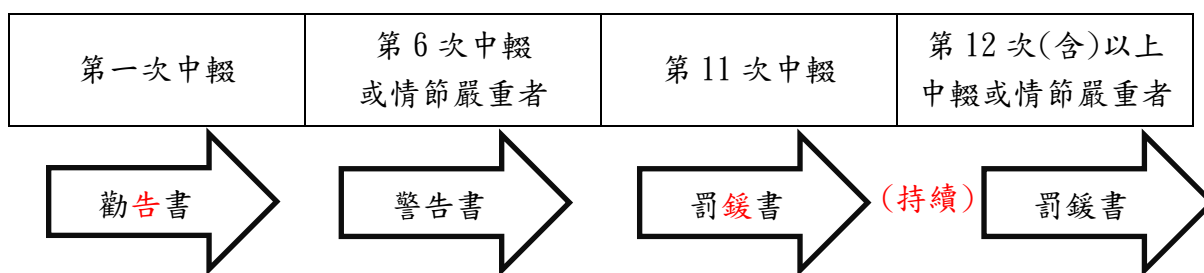

(二)持續中輟-以天數累進(非行蹤不明者)

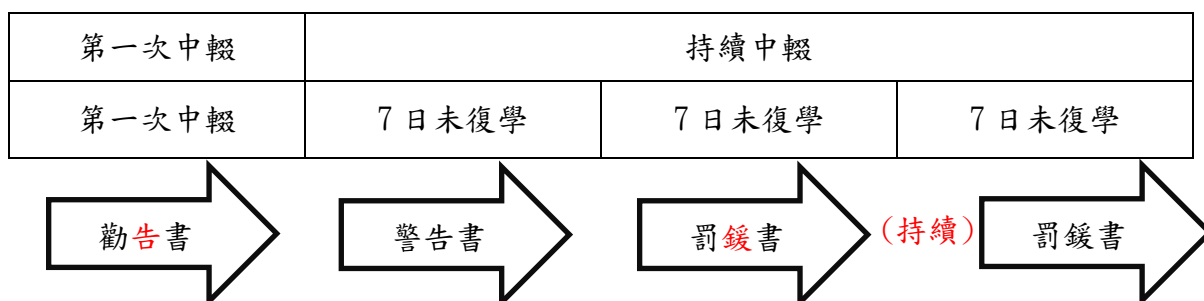

(三)長期缺課者-以天數累進

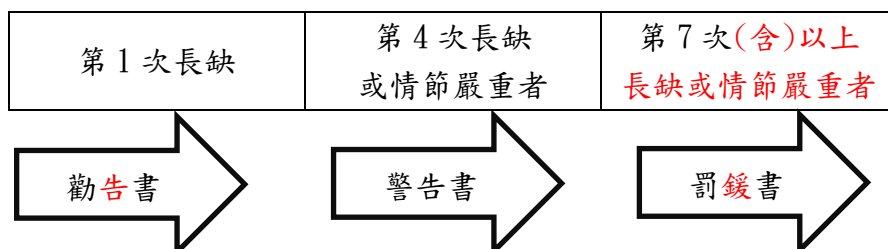

(四) 高雄市政府少年輔導委員會

少年輔導委員會計畫或方案聯繫一覽表			
計畫或方案	聯絡人/電話	申請資格	申請附件
高雄市政府少年輔導委員會危機少年輔導評估會議	高雄市政府少年輔導委員 07-3801484	1.服務對象：危機少年是指少年事件處理法第三條第二款各目所列行為之一。以及少年不良行為及虞犯預防辦法第三條各款所列行為之一。 2.少輔會進行開案評估。	高雄市政府少年輔導委員會危機少年輔導評估會議申請表、申請單位輔導評估報告、建議列席人員名冊、個案轉介單。
15-18 歲具偏差行為休/退學或無繼續升學之未成年少年輔導	高雄市政府少年輔導委員 07-3801484	1.服務對象：國三下學期無升學計畫、國中畢業未升學及高中職休退學三類少年存在有偏差行為風險者、處遇期間遇多元問題處遇困難個案。 2.少輔會進行開案評估。	高雄市政府少年輔導委員會個案轉介單。

高雄市政府少年輔導委員會偏差少年轉介及輔導作業流程

依據：少年偏差行為預防及輔導辦法

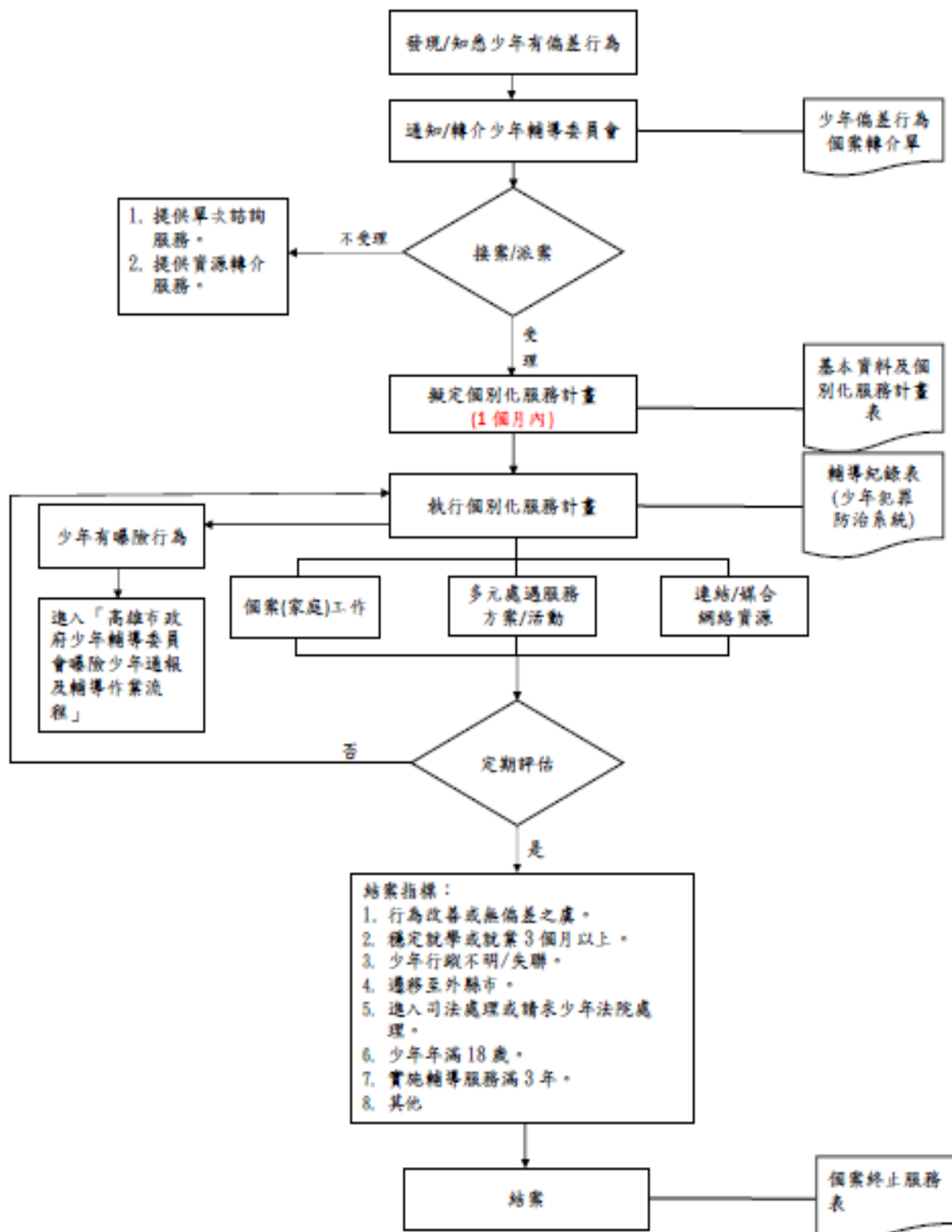

(五) 高雄市心理衛生、精神醫療資源

1. 免付費心理諮詢服務專線

名 稱	電 話	服務時間
安心專線	1925	服務對象與服務內容： 提供全國民眾心理諮詢服務，協助民眾處理情緒困擾、心理壓力 服務時間： 24 小時，全年無休
社團法人高雄市生命線協會	1995	服務對象與服務內容： 對失望而志氣消沈的人，給予陪伴、支持 服務時間： 24 小時，全年無休
社團法人高雄市大高雄生命線協會	1995	服務對象與服務內容： 幫助尋找生機，重燃生命光輝，提供生活危機調適，婚姻家庭，青少年輔導 服務時間： 24 小時，全年無休
高雄張老師	1980	服務對象與服務內容： 提供民眾電話、晤談、函件等方式，進行專業輔導，協助當事人面對家庭問題、親子、人際、感情、生涯等問題，促進其生活適應，提升心理健康 服務時間： 星期一~六09:00-21:30，星期日
外來人士在臺生活諮詢服務熱線	1990	服務對象與服務內容： 提供外國人及新住民在臺生活需求及生活適應方面之諮詢服務，包括簽證、居留、工作、教育文化、稅務、健保、交通、就業服務、醫療衛生、人身安全、子女教養、福利服務、法律資訊及其他生活訊息等事項 服務時間： 中、英、日語：24 小時，全年無休 越南語、印尼語、泰國語、柬埔寨語： 週一至週五上午 9 時至下午5 時
全國家庭教育諮詢專線	412-8185 (手機請加02)	服務對象與服務內容： 民眾若有親子溝通、子女教養、婚前交往、婚姻關係經營、家庭資源、生活適應、人際關係等問題，皆可撥打 4128185 諮詢(手機加 02)。 服務時間： 週一~至週六上午9:00至12:00，下午 2:00 至5:00，週一至週五晚間6:00 至9:00
高雄市政府社會局長青綜合服務	07-771-0055 轉3328或3321	服務對象與服務內容： 由具心理相關學經歷背景或證照者採面對面會談方式服務(請事先預約以利安排專業諮商人員)，提供 1. 設籍且實際居住本市 65 歲以上長輩 2. 與上述長輩相處有隔閡或想改善家庭關係之家屬心理諮詢(商)服務 服務時間： 週一至週五，上午8:00~12:00 下午 13:30~17:30
社團法人高雄市築夢關懷協會	07-553-7971 07-553-8560	服務對象與服務內容： 設籍或居住高雄市之精神障

		<p>礙者及其家屬，家中有疑似或確診罹患精神疾病者，經本會評估後有服務需求之家庭，重視精神健康之社會大眾，提供精神病患者及其家屬的心理支持、疾病認知輔導 與教育，精神病患者的社區復健、社區生活照顧、生活重建與安置服務、協助與促進精神病友之職業重建、職業訓練、就業輔導與庇護性工作等相關服務。</p> <p>服務時間：週一至週五，上午9:00~12:00 下午 14:00~17:00</p>
勞動部職業安全衛生署	0800-068-580	<p>服務對象與服務內容：勞工朋友長期加班且覺得工作壓力很大，因疲勞累積，擔心自己會過勞，提供工作是否影響健康之諮詢、健康檢查結果異常之指導及心理諮商等服務</p> <p>服務時間：週一至週五，國定假日除外 上午 8:30~12:30 下午 13:30~17:30</p>
<u>台灣就業通</u>	0800-777-888	<p>服務對象與服務內容：提供職業探索、職涯諮詢，幫助被諮詢者協助梳理自身之生涯議題，包含求職、轉業、創業等與生涯相關之內容</p> <p>服務時間：週一至週五（不含國定假日）08:30~18:30</p>
<u>犯罪被害人保護協會</u>	0800-005-850	<p>服務對象與服務內容：提供法律訴訟補償服務、急難救助保護服務、家庭關懷重建服務、身心照護輔導服務，協助具有心理疾患、心理偏差與障礙之受保護人以具有目的性之談話或運用技術或措施增進面對與解決問題能力及促進恢復原有的正常功能</p> <p>服務時間：週一~週五 早上 08:30~12:00，下午 13:30~17:30（非上班時間請留言）</p>
<u>戒毒成功專線</u>	0800-770-885	<p>服務對象與服務內容：提供藥癮者及其家屬、朋友、一般民眾等人，包含毒品危害諮詢、心理支持與協助，另外還有成癮治療以及社會復歸等相關資源諮詢與轉介等服務</p> <p>服務時間：24 小時，全年無休</p>
<u>哎唷喂呀兒童專線</u>	0800-003-123	<p>服務對象與服務內容：全台(包括離島)國小六年級(十二歲)以下之兒童，提供兒童傾訴情緒的管道，協助其抒發壓力，獲得心理支持</p> <p>服務時間：週一至週五下午 4:30~晚上 7:30</p>
<u>少年專線服務</u>	0800-001-769	<p>服務對象與服務內容：全台（包括離島）十三歲~十八歲的少年，如果有任何想聊的心情，都可以打電話唷</p> <p>服務時間：週二至週六下午 4:30~晚上 7:30</p>

<u>爸媽 call-in 教養專線服務</u>	0800-532-880	服務對象與服務內容： 18 歲以下兒少的照顧者，有意願與社工討論親職教養問題與壓力，提供傾聽照顧者教養兒少的困難與壓力、情緒支持、分享兒少發展知識、陪伴討論解決方法、提供其他社會資源 服務時間： 週一至週五下午 2 點至 5 點
<u>離婚親子維繫服務</u>	0800-532-880	服務對象與服務內容： 有面臨分居、離婚或已離婚之家庭，對於未成年子女之監護權、探視權、撫養費等相關議題，有需要協商且雙方均有意願者 服務時間： 週一至週五下午 2 點至 5 點
<u>全國未成年懷孕諮詢專線</u>	0800-257-085	服務對象與服務內容： 由接線之專業社工人員，提供電話詢服務，引導青少年建立健康的性觀念與知識，提供相關諮詢及轉介服務 服務時間： 週一至週五上午 9：00 至下午 6：00
<u>家庭照顧者關懷專線</u>	0800-507-272	服務對象與服務內容： 提供長期照顧者八大服務：個案服務、到宅照顧技巧指導、照顧技巧訓練課程、紓壓活動、支持團體、心理協談、喘息服務、志工關懷 服務時間： 週一至週五，上午 09：00 至下午 5：00
<u>創傷復原諮詢專線</u>	0800-250-585	服務對象與服務內容： 一般社會大眾，相關專業人員（如：老師、社工、諮商師等），透過諮詢，提供來電者談論情緒經驗的空間，社工透過分享、示範等方式，協助來電者辨識情緒、自我調節，提供父母陪伴孩子共同調節情緒的技巧 服務時間： 週一至週五 9:00~17:00

2. 心理諮商資源(心理諮商所 36 家，心理治療所 19 家，其他 1 家)

心理諮商所及心理治療所	電話	地址
財團法人「張老師」基金會高雄分事務所	07-3306180 1980	高雄市苓雅區中山二路 412 號 3 樓
淨心園心理諮商所	0908003116 07-7196657	高雄市鳳山區中山東路 46 巷 1 號
浪心人心理諮商所★	0921311675	高雄市鳳山區青年路一段 262 巷 39 號 1 樓
暖心心理諮商所	07-7776248	高雄市鳳山區建國路三段 248 號 1 樓
芯安心理諮商所	07-5541515	高雄市鼓山區裕誠路 1515 號 2 樓
繪心庭心理諮商所	07-5530101	高雄市鼓山區華榮路 228 號 7 樓
藍秀宏心理諮商所★▲	0988271987	高雄市鼓山區博愛二路 343 號 5 樓之 2

華遠心理諮商所	07-5527285	高雄市鼓山區厚德路186號6樓之1
擁抱天使心理諮商所	07-5226622 07-5555596	高雄市鼓山區中華一路944號
國立高雄師範大學附設和平心理諮商所	07-5313381	高雄市鼓山區內惟路8號1-2樓
綠野仙蹤心理諮商所	0972223995 07-5508216	高雄市左營區裕誠路 188 號 2 樓
芯耕圓心理諮商所	07-5567315	高雄市左營區至聖路 312 號 17 樓之 3
遇見心理諮商所	07-3453569	高雄市左營區重光路82號 1 樓
回甘心理諮商所★▲	07-5889880	高雄市左營區站前北路100號4樓
糖心理諮商所	07-5509218	高雄市左營區大順一路268號
滿滿幸福心理諮商所	07-5585988	高雄市左營區立信路167號
心靈角落心理諮商所	0911060359	高雄市左營區自由二路142巷28號1-5樓
幸福家庭心理諮商所★▲	0970099006	高雄市楠梓區大學東路620號
澄河心理諮商所	Line ID : @wellkh	高雄市楠梓區朝明路160巷4號
予愛心理諮商所▲	0905923518	高雄市三民區臥龍路54巷32號
敲敲話心理諮商所	Line ID : @008josxk	高雄市三民區天津街255巷24號5樓
伴心理諮商所	07-3451358	高雄市三民區明仁路58號
港灣藝術心理諮商所	cyarttherapy@gmail.com	高雄市三民區察哈爾二街10巷45號
欣語心理諮商所	0968991520	高雄市三民區天津街148號
方泊心理諮商所	07-3959000	高雄市三民區建元路56號2樓
安康心理諮商所★▲	07-7263880	高雄市新興區新興路34號2樓
大海心理諮商所	0912106805	高雄市新興區中正三路192號6樓之1
心和心理諮商所	0963985063 07-2155838	高雄市前金區中正四路235號9樓之5
心蘊心理諮商所★▲	Line ID : @mc2020 0930108018	高雄市苓雅區成功一路232號13樓之9
散步後花園心理諮商所	0958061086	高雄市苓雅區林德街10巷15號4樓
好加在心理諮商所▲	0975733510	高雄市苓雅區文武三街49號
小宅心理諮商所	0918061622	高雄市前鎮區文橫三路194-3號
慢慢心理諮商所★▲	0902020568 07-5361050	高雄市前鎮區一心二路21號5樓之3
蛻變心理諮商所★▲	07-7255786	高雄市前鎮區廣東三街400巷15之1號2樓
神木心理諮商所★▲	0901245230	高雄市前鎮區二聖路230號
安好心理諮商所	LineID : @anhao	高雄市前鎮區崗山東街34號
靠港心理諮商所▲	0958296052	高雄市小港區維安街48巷29弄2-6號5

		樓
宇智心理治療所★▲	07-7775580	高雄市鳳山區文衡路 490 號 2 樓
路以心理治療所▲	0975375759	高雄市鳳山區瑞春街 4 號
微風心理治療所	0911901899	高雄市鼓山區美術東三路23號1樓
美術館禾好心理治療所	0910196162	高雄市鼓山區美術北一街81號1樓
樂聆心理治療所	0975185953	高雄市左營區榮成一街82號1樓
欣寧心理治療所	07-3502119	高雄市左營區重愛路395號
盼望心理治療所	07-5506592	高雄市左營區至聖路3號1、2樓
繪星巨蛋館心理治療所	07-5522858	高雄市左營區南屏路259之1號1樓
小魚兒心理治療所▲	07-7777641	高雄市三民區澄清路620號2樓
心之森心理治療所	07-3809380	高雄市三民區民族巷1-7號
小魚兒心理成長空間心理治療所▲	07-3980118	高雄市三民區澄和路25號1-4樓
楊楊心理治療所	07-9623141	高雄市三民區興安街58號2樓
小宇宙心理治療所	07-3805160	高雄市三民區建工路585號2樓
繪星心理治療所	07-2362585	高雄市新興區八德一路 212 號 2 樓
禾好心理治療所	0912208826	高雄市苓雅區正大路119號2樓
旅行心理治療所	0972691801	高雄市苓雅區憲政路138號
存在心理治療所	0912602832	高雄市苓雅區建國一路209號1樓
心托邦心理治療所★▲	0983-769055	高雄市苓雅區中正二路131號1、2樓
溫島心理治療所★▲	0922-004335	高雄市前鎮區瑞和街6號1-3樓
說明：上述機構心理諮商「★」提供學生優惠、「▲」提供弱勢族群優惠，請逕洽各機構查詢相關內容。		

3. 通訊心理諮商(心理諮商所 18 家，心理治療所 7 家，醫療機構 3 家，其他 7 家)

機構名稱	電話	地址
浪心人心理諮商所	0921-311675	高雄市鳳山區青年路一段262巷39號1樓
繪心庭心理諮商所	07-5530101	高雄市鼓山區華榮路 228 號 7 樓
擁抱天使心理諮商所	07-5226622	高雄市鼓山區中華一路944號
綠野仙蹤心理諮商所	0972223995 07-5508216	高雄市左營區裕誠路 188 號 2 樓
芯耕圓心理諮商所	07-5567315	高雄市左營區至聖路 312 號 17 樓之 3
遇見心理諮商所	07-3453569	高雄市左營區重光路82號 1 樓
回甘心理諮商所	07-5889880	高雄市左營區站前北路100號4樓
糖心理諮商所	07-5509218	高雄市左營區大順一路268號
滿滿幸福心理諮商所	07-5585988	高雄市左營區立信路167號
幸福家庭心理諮商所	0970099006	高雄市楠梓區大學東路620號
予愛心理諮商所	0905923518	高雄市三民區臥龍路54巷32號
敲敲話心理諮商所	Line ID : @008josxk	高雄市三民區天津街255巷24號5樓
伴心理諮商所	07-3451358	高雄市三民區明仁路58號
方泊心理諮商所	07-3959000	高雄市三民區建元路56號2樓

心和心理諮商所	0963985063 07-2155838	高雄市前金區中正四路235號9樓之5
心蘊心理諮商所	Line ID : @mc2020 0930108018	高雄市苓雅區成功一路232號13樓之9
散步後花園心理諮商所	0958061086	高雄市苓雅區林德街10巷15號4樓
小宅心理諮商所	0918061622	高雄市前鎮區文橫三路194-3號
美術館禾好心理治療所	0910196162	高雄市鼓山區美術北一街81號1樓
盼望心理治療所	07-5506592	高雄市左營區至聖路3號1、2樓
小魚兒心理治療所	07-7777641	高雄市三民區澄清路620號2樓
心之森心理治療所	07-3809380	高雄市三民區民族巷1-7號
繪星心理治療所	07-2362585	高雄市新興區八德一路 212 號 2 樓
禾好心理治療所	0912208826	高雄市苓雅區正大路119號2樓
心托邦心理治療所	0983-769055	高雄市苓雅區中正二路131號1、2樓
財團法人私立高雄醫學大學附設 中和紀念醫院	07-3121101	高雄市三民區自由一路 100 號
高雄市立凱旋醫院	07-7513171	高雄市苓雅區凱旋二路 130 號
心悅診所	07-3805562	高雄市三民區建工路587號
國立高雄科技大學	07-3617141轉22092	高雄市楠梓區海專路142號
文藻外語大學	07-3426031轉2273	高雄市三民區民族一路900號
樹德科技大學	07-6158000	高雄市燕巢區橫山路59號
義守大學	07-6577711	高雄市大樹區學城路一段1號
輔英科技大學	07-7811151轉2270	高雄市大寮區進學路151號
財團法人「張老師」基金會高雄 分事務所	07-3306180 1980	高雄市苓雅區中山二路 412 號 3 樓
高雄市政府衛生局社區心衛中心	07-7161925	高雄市苓雅區凱旋二路132-1號

4.心理健康服務

機構名稱	電 話	服務時間
高雄市政府衛生局社區心衛 中心	07-716-1925	週一~週五 08:00~12:00、13:30~17:30
高雄市政府社會局兒童福利 服務中心	07-385-0535	週二~週日 08:30~12:00、13:30~17:30
高雄市政府社會局 兒童青少年與家庭諮商中心	07-387-8970	週二~週日 09:00~12:00、14:00~17:00
高雄市政府社會局 未成年懷孕諮詢專線	07-337-3381 07-337-3382	週一~週五 08:00~12:00、13:30~17:30
高雄市政府社會局 家庭暴力及性侵害防治中心	07-535-5920	週一~週五 08:00~12:00、13:30~17:30
高雄市新住民事務專案辦公 室	07-331-9992	週一~週五 08:00~12:00、13:30~17:30
高雄市新住民家庭服務中心	07-235-3500	週一~週六 08:30~12:00、13:00~17:30
高雄市政府教育局學生輔導	07-386-1785	週一~週五 08:00~12:00、13:30~17:30

諮商中心	07-386-0885	
高雄市政府教育局家庭教育中心	07-740-9350 412-8185家庭教育諮詢專線	週一~週五09:00~17:00 週一~週五 09:00~12:00、 14:00~17:00 18:00~21:00 週六09:00~12:00、14:00~17:00
高雄市政府教育局特教資源中心身心障礙教育專業團隊	07-375-3528#25	週一~週五 08:00~12:00、13:30~17:30
高雄市政府少年輔導委員會	07-380-1484	週一~週五 09:00~17:00
高雄市政府毒品防制局	07-211-1311	週一~週五 08:00~12:00、13:30~17:30
社團法人高雄市生命線協會	07-281-9595 1995	24 小時，全年無休
社團法人高雄市大高雄生命線協會	07-624-2995 1995	24 小時，全年無休
財團法人張老師基金會高雄分事務所	1980 07-330-6180	週一~週六09:00~21:30週日 09:00~17:00
高雄市基督教家庭服務協會	07-281-0903	週一~週五 08:30~17:30
高雄市觀音線協談中心	07-224-7181	週一~週六 14:30~17:30、18:30~21:30
高雄市家庭照顧者關懷協會	07-322-5005	週一~週五 08:00~17:30
社團法人高雄市築夢關懷協會	07-553-7971 07-553-8560	週一~週五 08:30~12:00、13:00~17:30

5.精神醫療資源(醫院 26 家，診所 75 家)

精神醫療機構	電話	地址
財團法人私立高雄醫學大學附設中和紀念醫院▲	07-3121101	高雄市三民區自由一路 100 號
義大醫療財團法人義大大昌醫院	07-5599123	高雄市三民區大昌一路305號
高雄市立凱旋醫院	07-7513171	高雄市苓雅區凱旋二路 130 號
高雄市立民生醫院★▲	07-7511131	高雄市苓雅區凱旋二路134號
天主教聖功財團法人聖功醫院	07-2238153	高雄市苓雅區建國一路 352 號
阮綜合醫療社團法人阮綜合醫院	07-3351121	高雄市苓雅區成功一路 162 號
國軍高雄總醫院附設民眾診療服務處	07-7496751	高雄市苓雅區建軍路 5 號
新華醫院	07-2876080	高雄市新興區七賢二路97號
高雄市立鳳山醫院（委託長庚醫療財團法人經營）▲	07-7418151	高雄市鳳山區經武路42號、42-1號
高雄榮民總醫院	07-3422121	高雄市左營區大中一路 386 號
國軍高雄總醫院左營分院	07-5817121	高雄市左營區軍校路 553 號

高雄市立大同醫院（委託長庚醫療財團法人經營）	07-2911101	高雄市前金區中華三路 68 號
高雄市立小港醫院(委託財團法人私立高雄醫學大學經營)	07-8036783	高雄市小港區山明里山明路 482 號
高雄市立聯合醫院	07-5552565	高雄市鼓山區中華一路 976 號
高雄市立旗津醫院(委託財團法人私立高雄醫學大學經營)	07-5711188	高雄市旗津區旗港路33號
長庚醫療財團法人高雄長庚紀念醫院	07-7317123	高雄市鳥松區大埤路 123 號
財團法人台灣省私立高雄仁愛之家附設慈惠醫院	07-7030315	高雄市大寮區鳳屏一路 509 號
建佑醫院	07-6437901	高雄市林園區東林西路 360 號
義大醫療財團法人義大醫院	07-6150011	高雄市燕巢區角宿里義大路 1 號
義大醫療財團法人義大癌治療醫院	07-6150022	高雄市燕巢區角宿里義大路 21 號
高雄市立小港醫院(委託財團法人私立高雄醫學大學經營)	07-8036783	高雄市小港區山明里山明路 482 號
高雄市立聯合醫院	07-5552565	高雄市鼓山區中華一路 976 號
高雄市立旗津醫院(委託財團法人私立高雄醫學大學經營)	07-5711188	高雄市旗津區旗港路33號
長庚醫療財團法人高雄長庚紀念醫院	07-7317123	高雄市鳥松區大埤路 123 號
財團法人台灣省私立高雄仁愛之家附設慈惠醫院	07-7030315	高雄市大寮區鳳屏一路 509 號
建佑醫院	07-6437901	高雄市林園區東林西路 360 號
義大醫療財團法人義大醫院	07-6150011	高雄市燕巢區角宿里義大路 1 號
義大醫療財團法人義大癌治療醫院	07-6150022	高雄市燕巢區角宿里義大路 21 號
燕巢靜和醫療社團法人燕巢靜和醫院	07-6156555	高雄市燕巢區深水里深水路 3 之20 號
國軍高雄總醫院岡山分院	07-6250919	高雄市岡山區大義二路 1 號
樂安醫院	07-6256791	高雄市岡山區通校路 300 號
財團法人私立高雄醫學大學附設高醫岡山醫院	07-6261000	高雄市岡山區捷安路8號
秀傳醫療社團法人高雄秀傳紀念醫院	07-6956666	高雄市路竹區北嶺六路100號
衛生福利部旗山醫院	07-6613811	高雄市旗山區中學路 60 號
文心診所	07-3108004	高雄市三民區大裕路 256 號1 樓
正中診所	07-3809900	高雄市三民區正忠路 18 號 1 樓
舒心身心診所	07-3116116	高雄市三民區吉林街150號 2 樓
茂德診所	07-3122238	高雄市三民區自由一路14號
心樂是診所	07-3847373	高雄市三民區九如一路333號 1-2 樓
劉精神科診所	07-2229450	高雄市三民區建國一路 504 號

開心診所	07-3929988	高雄市三民區敦煌路 82 號 1 樓
覺民診所	07-3980107	高雄市三民區澄清路 387 號 1 樓
澄清文鳳診所	07-3986611	高雄市三民區澄清路651 號1-2 樓
心悅診所	07-3805562	高雄市三民區建工路587 號1-2 樓
大順景福診所▲	07-3833799	高雄市三民區大順二路720 號1 樓
建工心喜診所	07-3801585	高雄市三民區建工路603 號1-2 樓
健泰診所	07-3222066	高雄市三民區熱河一街 134號 1-2樓
文山身心診所	07-7779888	高雄市三民區澄清路632號
希望心靈診所	07-3110303	高雄市苓雅區大順三路185號1樓
靜安診所	07-2239025	高雄市苓雅區大順三路 197 號 1 樓
展穎診所	07-7130822	高雄市苓雅區四維一路 157 號
琉璃光精神科診所	07-7160887	高雄市苓雅區四維一路 296 號
家慈診所	07-3333375	高雄市苓雅區永康街 118 號
大和診所	07-2295666	高雄市苓雅區光華一路 148 之 99 號
徐獨立診所	07-7133284	高雄市苓雅區武慶三路 144 號
童春診所	07-7210983	高雄市苓雅區武慶三路 98 號
楊寬弘診所	07-7241299	高雄市苓雅區凱旋二路 128 號
楊明仁診所	07-2232223	高雄市苓雅區憲政路 258 之 1號、258之 2號
陳三能診所	07-3359133	高雄市苓雅區興中二路 39 號 1 樓
文化身心診所	07-2255123	高雄市苓雅區五福一路 2 號 2 樓
佳璋診所	07-7212090	高雄市苓雅區三多一路303 號
冬勝診所★▲	07-7278392	高雄市苓雅區中正一路472號1樓
大福診所	07-3317601	高雄市前鎮區二聖二路 119 號
佳欣診所	07-7227571	高雄市前鎮區英明一路142號1樓
高安診所★	07-2727662	高雄市新興區中山一路 59 號 1 樓
青欣診所	07-2254800	高雄市新興區中正二路 212 號 1 樓
信恩診所	07-2384119	高雄市新興區六合一路 90-1 號 1 樓
柯偉恭診所	07-2261359	高雄市新興區民族二路 102-9 號1樓
榮欣身心診所	07-2150123	高雄市新興區五福二路 144 號 1 樓
初綠心療診所	07-2220300	高雄市新興區民權一路247巷7號1樓
欣靜和診所	07-2367773	高雄市新興區八德一路298號
靜和診所	07-2229612	高雄市新興區民族二路178號1樓
張簡精神科診所	07-7632048	高雄市鳳山區五甲一路 600 號
快樂心靈診所	07-7686789	高雄市鳳山區五甲二路 352-1號1 樓
文鳳診所	07-7807333	高雄市鳳山區文鳳路 5 號 1 樓
信元內科精神科聯合診所	07-7765955	高雄市鳳山區建國路二段 158 號
季宏診所	07-7458315	高雄市鳳山區光復路 122 號 1 樓
五甲心靈診所	07-8412588	高雄市鳳山區五甲三路75 號3 樓
和成診所★▲	07-7961900	高雄市鳳山區和成路71號1-2樓
工協身心診所★▲	07-7020000	高雄市鳳山區勝利路15號1-2樓

唐子俊診所	07-5564028	高雄市左營區忠言路193號1樓
養全診所	07-3451258	高雄市左營區文康路 109 號 1 樓
心晴診所	07-3463099	高雄市左營區民族一路 1032 號 1 樓
陽光診所	07-3412598	高雄市左營區自由三路176號 2 樓
李全忠診所	07-3450696	高雄市左營區自由三路528 號 1 樓
耕心療癒診所	07-3592011	高雄市左營區曾子路 332 號 1 樓
心方診所	07-3450697	高雄市左營區華夏路 728 號 1 樓
河堤診所	07-5575658	高雄市左營區裕誠路 190 號 1 樓
心樂診所	07-3421968	高雄市左營區榮佑路 9 號 1 樓
寬福診所▲	07-5580809	高雄市左營區明誠二路 200 號1.2 樓
尋路身心診所	07-3506021	高雄市左營區重立路 533號 1樓
得心身醫學診所	07-3455515	高雄市左營區孟子路612號1樓
郭玉柱診所	07-3661166	高雄市楠梓區軍校路 838 號 1 樓
祈福診所	07-3531117	高雄市楠梓區楠梓新路 271 號 1-2樓
楠梓心寬診所	07-3629688	高雄市楠梓區後昌新路 128 號 1 樓
心欣診所	07-3640490	高雄市楠梓區德民路 822 號 1 樓
元景耳鼻喉科神經科診所	07-3524100	高雄市楠梓區楠梓新路252 號
維佳身心診所	07-3646776	高雄市楠梓區加仁路153號1樓
楠梓臻心診所	07-3631096	高雄市楠梓區右昌街656號1樓
悅心診所	07-3631313	高雄市楠梓區德民路913號
和誼診所	07-2855698	高雄市前金區六合二路98號1、2樓
誼安診所	07-8069353	高雄市小港區康莊路 150 號 1 樓
元和雅診所	07-5550056	高雄市鼓山區中華一路 347 號 1-2樓
唐子俊診所	07-5564028	高雄市左營區忠言路193號1樓
樂群診所	07-5555596	高雄市鼓山區中華一路 946 號 1 樓
美術清華診所	07-5557333	高雄市鼓山區美術館路81號
仁華診所	07-3725066	高雄市仁武區中華路 352 號 1 樓
仁武深忻診所★▲	07-3746583	高雄市仁武區仁雄路67-5號1-2樓
國良診所	07-6076698	高雄市路竹區大社路 27 號
欣明精神科診所	07-6627802	高雄市旗山區延平一路660 號1 樓
說明：上述機構心理諮商「★」提供學生優惠、「▲」提供弱勢族群優惠，請逕洽各機構查詢相關內容。		

6. 網路成癮治療服務資源(醫院 17 家，診所 10 家、心理治療所 4 家、心理諮商所 1 家)

網路成癮治療機構	電話	地址
高雄市立旗津醫院(委託財團法人私立高雄醫學大學經營)	07-5711188	高雄市旗津區旗港路33號
高雄市立鳳山醫院(委託長庚醫療財團法人經營)	07-7418151	高雄市鳳山區經武路42號
高雄市立小港醫院(委託財團法人私立高雄醫學大學經營)	07-8036783	高雄市小港區山明路482號

高雄市立凱旋醫院	07-7513171	高雄市苓雅區凱旋二路130號
高雄市立聯合醫院	07-5552565	高雄市鼓山區中華一路976號
高雄榮民總醫院	07-3422121	高雄市左營區大中一路386號
高雄市立大同醫院(長庚醫療財團法人醫療合作)	07-2911101	高雄市前金區中華三路68號
義大醫療財團法人義大大昌醫院	07-5599123	高雄市三民區大昌一路305號
義大醫療財團法人義大癌治療醫院	07-6150022	高雄市燕巢區角宿里義大路21號
義大醫療財團法人義大醫院	07-6150011	高雄市燕巢區角宿里義大路1號
阮綜合醫療社團法人阮綜合醫院	07-335-1121	高雄市苓雅區四維四路136號
財團法人台灣省私立高雄仁愛之家附設慈惠醫院	07-7030315	831 高雄市大寮區鳳屏一路509號
長庚醫療財團法人高雄長庚紀念醫院	07-7317123	高雄市鳥松區大埤路123號
燕巢靜和醫療社團法人燕巢靜和醫院	07-6156555	高雄市燕巢區深水路3-20號
樂安醫院	07-6256791	高雄市岡山區通校路300號
國軍高雄總醫院	07-749-0782	高雄市苓雅區中正一路2號
衛生福利部旗山醫院	07-6613811	高雄市旗山區中學路60號
楊明仁診所	07-2232223	高雄市苓雅區憲政路258-1號
文鳳診所	07-7807333	高雄市鳳山區文鳳路5號
大順景福診所	07-3833799	高雄市三民區大順二路720號
澄清文鳳診所	07-3986611	高雄市三民區澄清路651號
養全診所	07-3451258	高雄市左營區文康路109號1樓
佳璋診所	07-7212090	高雄市苓雅區三多一路303號
元和雅診所	07-5550056	高雄市鼓山區中華一路347號
季宏診所	07-7458315	鳳山區光復路122號
心悅診所	073805562	高雄市三民區建工路587號
大福診所	07-3317601	高雄市前鎮區二聖二路119號
微風心理治療所	0911901899	高雄市鼓山區美術東三路23號
路以心理治療所	0975375759	高雄市鳳山區瑞春街4號1樓
存在心理治療所	0912602832	高雄市苓雅區建國一路209號
心之森心理治療所	07-3809380 0931362104	高雄市三民區民族巷1-7號
好加在心理諮商所	0975733510	高雄市苓雅區苓雅一路15號3樓

● 資料來源：高雄市政府衛生局

https://health.kcg.gov.tw/News_Content.aspx?n=79909E9F40F370F3&sms=16055E2C31AC9DBB&s=5BD8C62100AA0E39

(六) 高雄市警政資源

警察機關尋獲失蹤兒少處理及通知社工協處作業流程

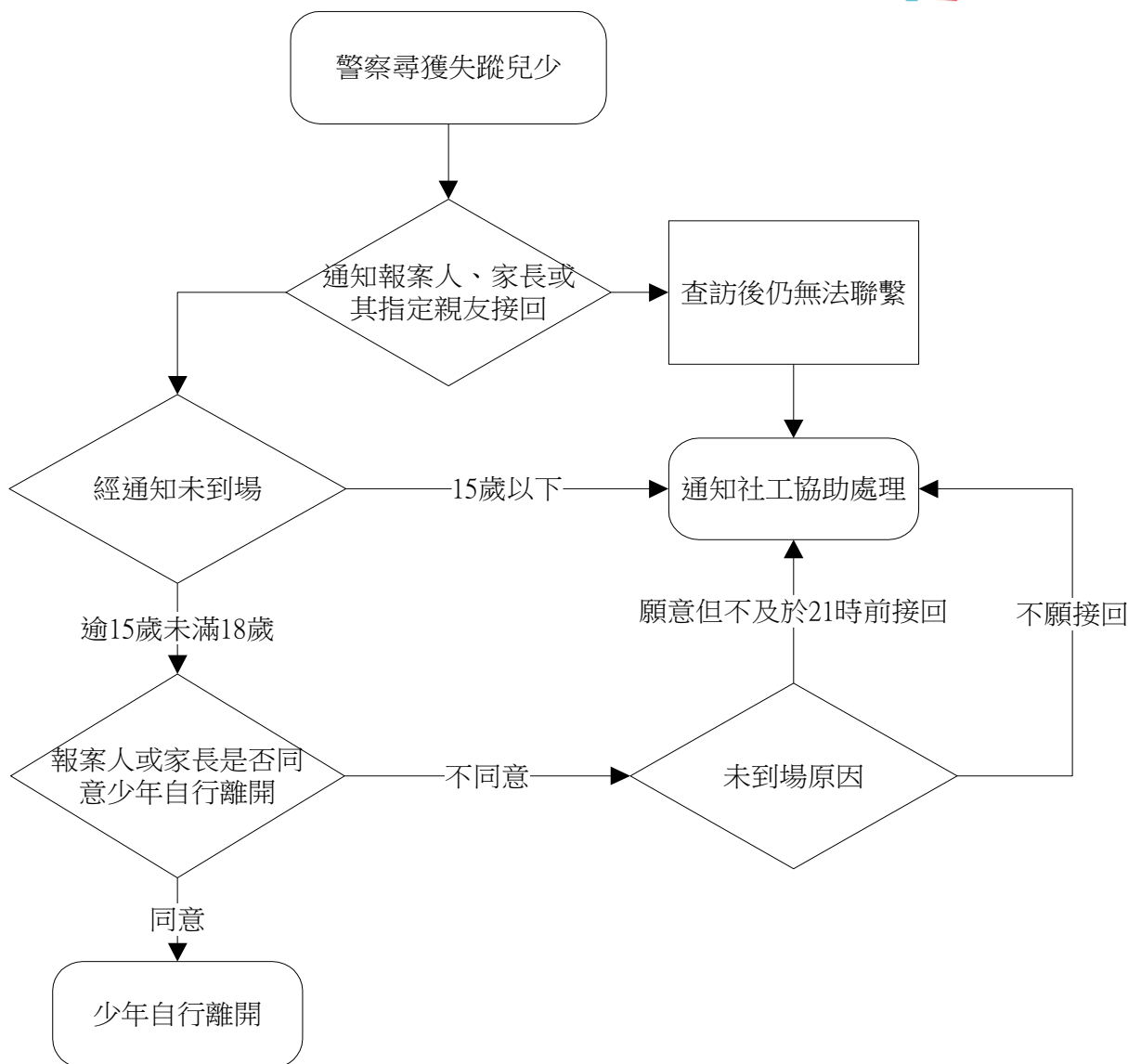

說明：

一、警察機關尋獲失蹤兒少：

- (一)經查涉及少年刑事案件或保護性事件，應依「少年事件處理法」及「兒童及少年福利與權益保障法」相關規定辦理。
- (二)應善盡通知原報案人、家長或其指定親友(含報案時及尋獲後指定)到場之責任，聯絡不上時，應協請報案人、家長或其指定親友之居住地轄區員警查訪通知，以確認無法通知到場。
- (三)經報案人或家長同意自行離開者，應有電話錄音、工作紀錄簿等足資佐證資料。
- (四)報案人或家長同意少年自行離開，如超過 21 時，視個案必要時通知社工協處。

二、社工介入後處理情形：

- (一)繼續聯繫家長及親屬接回。
- (二)報案人或家長不及接回，口頭同意委託臨時安置者，請處理員警協助送往指定地點。
- (三)報案人或家長不同意接回且不同意委託臨時安置者，啟動緊急安置，由處理員警協助送至指定地點。
- (四)上開介入處理，由尋獲失蹤兒少所在地之社工協助處理。

資料來源：內政部 107 年 1 月 23 日台內警字第 1070870211 號函。

(七) 高雄少年觀護所(法院、保護官)

國民中小學學生經法院裁定收容於觀護所之 中輟通報及復學輔導處理流程圖

108.12.4 修訂

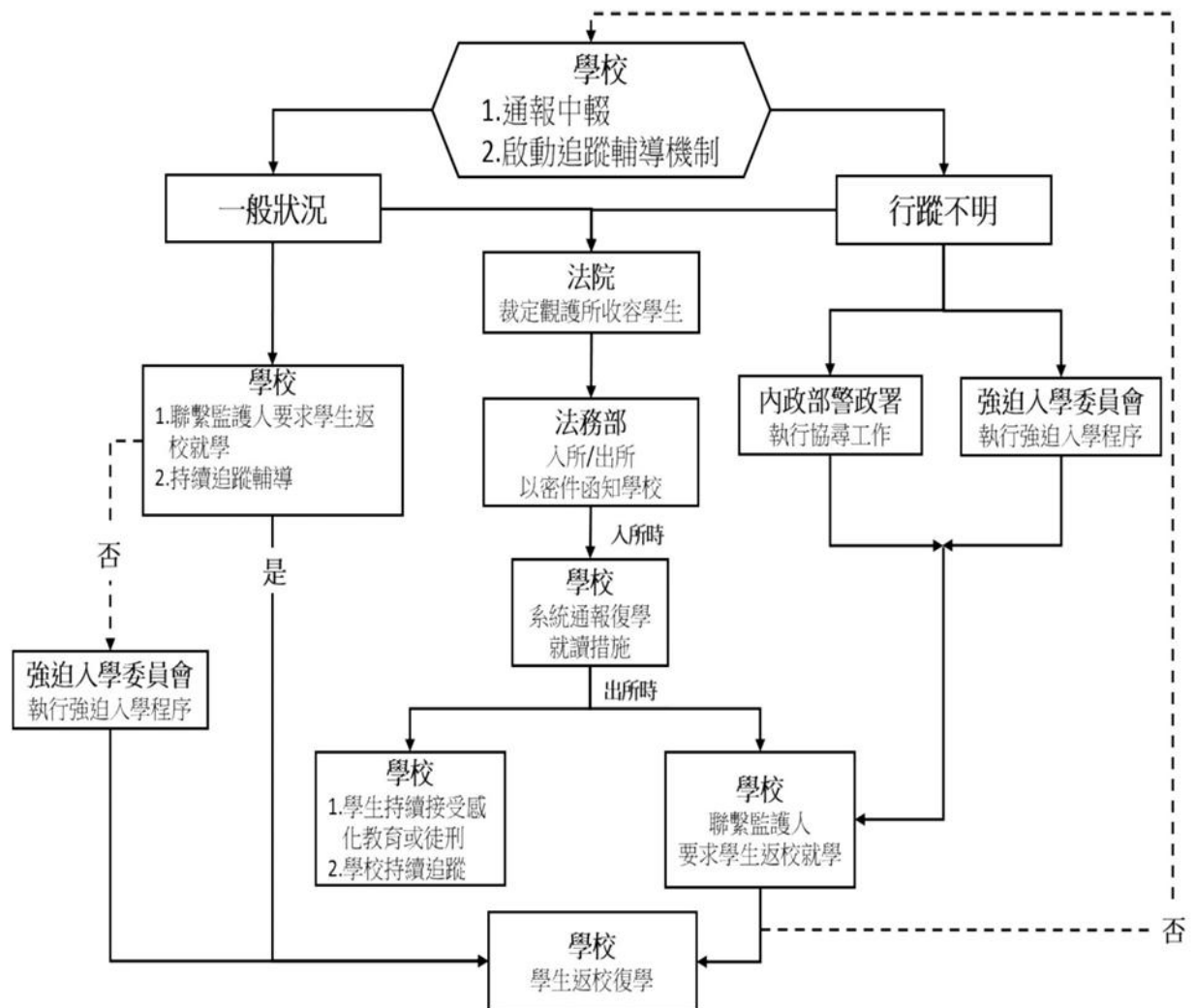

說明：

- 一、當學生有中途輟學的情況時，立即辦理中輟通報並啟動追蹤輔導機制並依學生行蹤狀況區分為一般狀況(學生因各種原因致使不到校，惟非行蹤不明)及行蹤不明(須透過警方及強迫入學委員會等方式追蹤協尋學生)。
- 二、若學生狀況為法院裁定少年開始收容於觀護所，**入所時少年觀護所則於 3 個工作日內**先以電話通知該屬學校，學校即於中輟通報系統登載「復學就讀措施」，並於**5 個工作日內**以密件正式函知該屬學校備查。
- 三、當法院裁定少年截止收容於觀護所，且不需持續接受感化教育或徒刑，則在出所時法務部矯正署於**5 個工作日內**以密件正式函知該屬學校，學校即依相關資訊聯繫該生法定代理人(父母或監護人) 確認，並要求學生立即返校就學。如學生仍未依時返校則須重啟中輟追蹤輔導機制。
- 四、當學生收容於觀護所之類型屬留置觀察，或收容期間業已能確定，**少年觀護所於少年入所 3 個工作日內**先以電話通知該屬學校，**5 個工作日內**密件函知該屬學校該少年入、出所日期，出所後毋須再次發函所屬學校。

圖 1 少觀所合作：收容-中輟復學處理流程圖

(八) 高雄市原住民族家庭服務中心-服務據點

名稱	服務區域	電話	地址
高雄市都會南區原住民族家庭服務中心	前金、新興、鹽埕、左營、楠梓、鼓山、旗津、苓雅、三民、前鎮、小港、鳳山、大寮、林園	07-8410363	高雄市小港區翠亨南路 229-1 號
高雄市都會北區原住民族家庭服務中心	鳥松、大社、仁武、大樹、岡山、燕巢、梓官、永安、彌陀、橋頭、田寮、茄萣、阿蓮、路竹、湖內、杉林、旗山、內門、美濃	07- 3725498 07-3759907	高雄市仁武區仁心路 31 號
桃源區原住民族家庭服務中心	桃源、六龜	07-6861500	桃源區桃源里北進巷 34 號
那瑪夏區原住民族家庭服務中心	那瑪夏、甲仙	07-6701502	高雄市那瑪夏區瑪雅里平和巷 148 號
茂林區原住民族家庭服務中心	茂林區	07-6801808	高雄市茂林區多納里 36-1 號

資料來源：高雄市政府原住民事務委員會官網(109.5.19)。

(九) 高雄市新住民家庭服務中心暨新住民社區服務據點一覽表

新住民家庭服務中心				新住民社區服務據點			
區域	承辦單位	聯絡電話	通訊地址	區域	承辦單位	聯絡電話	通訊地址
高雄市新住民家庭服務中心	財團法人基督教芥菜種會	(07) 2353500	高雄市新興區中正三路 36 號	三民區	財團法人高雄市基督教會錫安堂	(07) 3155571	高雄市三民區九如二路 366 號 5 樓
				小港區	社團法人高雄市新住民互助發展協會	(07) 8016129	高雄市小港區永義街 177 號 1 樓
				前鎮區	高雄市外籍(南洋)姊妹關懷協會	(07) 8124015	高雄市前鎮區和隆街 15 號
				前鎮區	社團法人台灣信徹蓮池功德會	(07) 7172170	高雄市前鎮區保泰路 177 號
				前鎮區	社團法人台灣國際海員漁民	(07) 8227296	高雄市前鎮區漁港中一路 2 號

新住民家庭服務中心				新住民社區服務據點			
區域	承辦單位	聯絡電話	通訊地址	區域	承辦單位	聯絡電話	通訊地址
					權益保護協會		1 樓 5 室
				苓雅區	基督教女青年會	(07) 2720015	高雄市苓雅區五福三路 101 號 9 樓
				鼓山區	社團法人中華民國牧愛生命協會	(07) 5218931	高雄市鼓山區濱海二路 23-2 號
				旗津區	財團法人台灣兒童暨家庭扶助基金會 高雄市南區分事務所	(07) 5716101	高雄市旗津區發祥街 58 號
鳳山新住民家庭服務中心	財團法人天主教善牧社會福利基金會	(07) 7191450	高雄市鳳山區大東二路 100 號	鳳山區	社團法人台灣國際家庭互助協會	(07) 7675462	高雄市鳳山區新富路 590 巷 10 號
				仁武區	社團法人高雄市仁武慈暉志願協會	(07) 3759727	高雄市仁武區文武里仁林路 5 號
				林園區	社團法人高雄市林園魔法屋愛鄉協會	(07) 6464183	高雄市林園區林園北路 191 號(3 樓)
左營新住民家庭服務中心	高雄市政府社會局自辦	(07) 5828981	高雄市左營區實踐路 4 號	左營區	愛加倍全人社區關懷協會	(07) 5821578	高雄市左營區果峰街 10 巷 7 號 1 樓
				楠梓區	社團法人高雄市生命樹國際關懷協會	(07) 3647777	高雄市楠梓區益群路 77 號 B1
旗山新住民家庭服務中心	高雄市政府社會局自辦	(07) 6627984	高雄市旗山區中正路 199 號	甲仙區	社團法人高雄市甲仙愛鄉協會	(07) 6754099	高雄市甲仙區中正路 138 之 2 號
				內門區	社團法人高雄市佳音社區營造協會	(07) 6681139	高雄市內門區木柵里木柵 44 號
				美濃區	社團法人高雄市小鄉	0910-857758	高雄市美濃區福安街 12 號

新住民家庭服務中心				新住民社區服務據點			
區域	承辦單位	聯絡電話	通訊地址	區域	承辦單位	聯絡電話	通訊地址
					社造志業聯盟		
				六龜區	高雄市六龜區新開部落災後重建協會	(07) 6791550	高雄市六龜區新發里和平路 305-2 號
				旗山區	社團法人台灣凝愛關懷弱勢協會	0927-136523	高雄市旗山區大德里德昌路 63 號
路竹新住民及婦女家庭服務中心	財團法人高雄市林柔蘭社會福利基金會	(07) 6962779	高雄市路竹區中正路 51 號 3 樓	橋頭區	財團法人高雄市林柔蘭社會福利基金會	(07) 6112246	高雄市橋頭區成功北路 76 號
				岡山區	社團法人高雄市綠繡眼發展協會	(07) 6224415	高雄市岡山區柳橋東路 36 號 (岡山社區大學)
				梓官區	社團法人高雄市助慈慈善會	(07) 6106693	高雄市梓官區通港路 23 號
				湖內區	高雄市湖內區公館社區發展協會	(07) 6990198	高雄市湖內區中正路一段 53 巷 1 號

資料來源：高雄市政府社會局高雄市新住民家庭服務中心暨新住民社區服務據點一覽表(10903 修)